US-Markets - The Big Picture & Indices

Montag, 11. August 2025

Auch am Freitag trieb es die Indices an der Wall Street weiter leicht bis solide nach Norden.

Umsatzvolumen NASDAQ: ⬇️ gegenüber Vortag ⬇️ gegenüber Durchschnitt
Umsatzvolumen NYSE: ⬇️ gegenüber Vortag ⬇️ gegenüber Durchschnitt

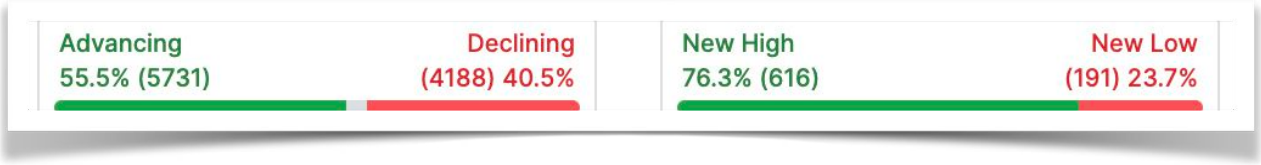

(powered by www.finviz.com)

Auch auf Wochenbasis konnten die Indices leicht bis solide zulegen. Dabei erreichten die technologielastigen Indices NDQ und NDX neue ATH´s.

Der Gesamtmarkt bleibt im Aufwärtstrend.

Ausblick: aufwärts

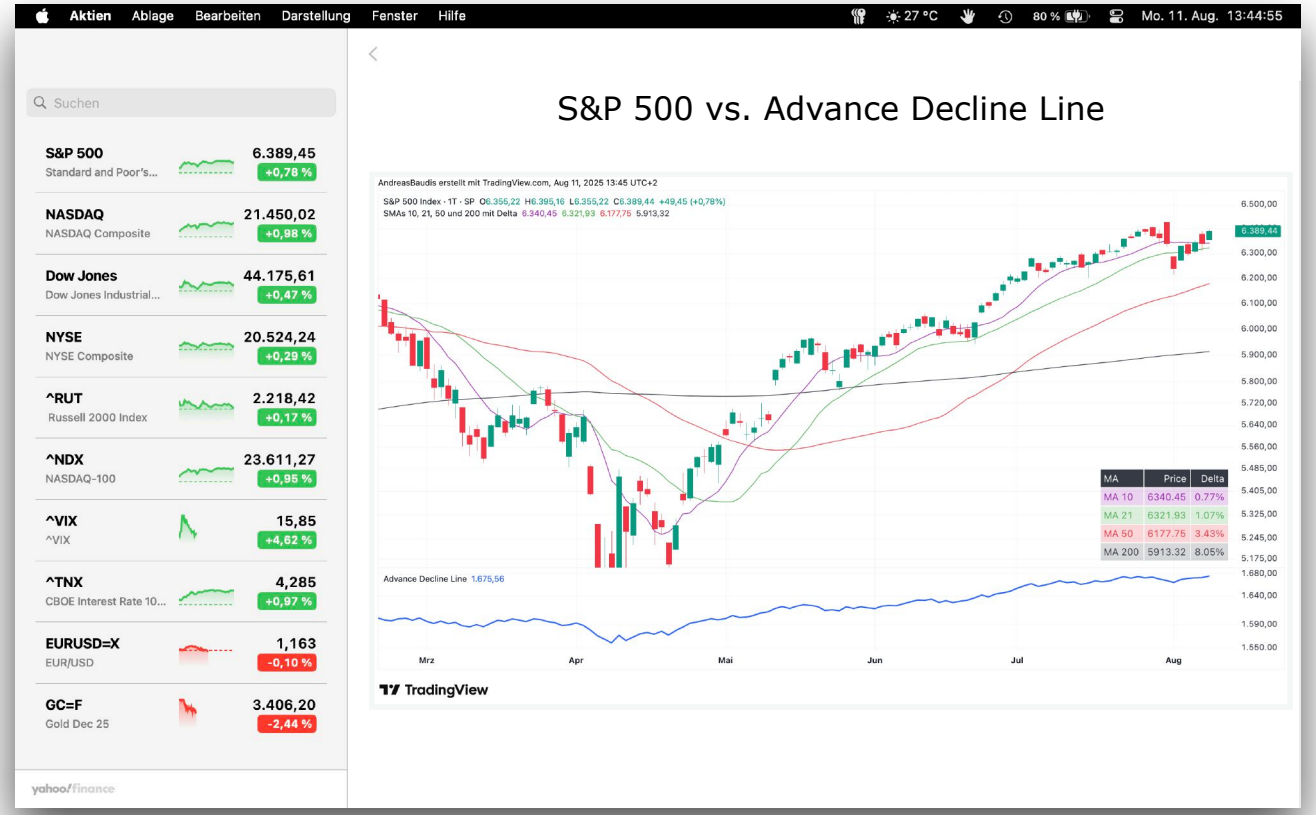

(powered by Aktien-App macOS & TradingView)

Distribution Day's & Follow Through Day's der letzten 25 Handelstage & RSL 50

(powered by IBD & natural intelligence only)

Distribution Day's Wall Street seit 02.02.2018

Die D-Day-Zählung weicht ggfls. vom Original leicht ab, da IBD zusätzliche Regeln verwendet.

ältester gültiger Handelstag für die Zählung der D-Day´s (innerhalb der letzten 25 Handelstage): 07.07.2025

(MI = Major Index / SI = Secondary Index)

Datum	S&P 500 (MI)				Nasdaq Comp. (MI)				Dow Jones IA (MI)				NYSE Comp. (SI)				Russell 2000 (SI)				Nasdaq 100 (SI)				25 Tage	
	Tages-G/V	Volumen	gültiger D-Day?	D-Day / FTD-like?	Tages-G/V	Volumen	gültiger D-Day?	D-Day / FTD-like?	Tages-G/V	Volumen	gültiger D-Day?	D-Day / FTD-like?	Tages-G/V	Volumen	gültiger D-Day?	D-Day / FTD-like?	Tages-G/V	Volumen	gültiger D-Day?	D-Day / FTD-like?	Tages-G/V	Volumen	gültiger D-Day?	D-Day / FTD-like?	FTD-like	D-Day
07.07.2025	-0,79 %	↑	ja	D-Day	-0,92 %	↑	ja	D-Day	-0,94 %	↑	ja	D-Day	-0,87 %	↑	ja	D-Day	**-1,55 %**	↑	ja	D-Day	-0,79 %	↑	ja	D-Day	4	23
08.07.2025	-0,07 %	↑	nein	nein	0,03 %	↑	nein	nein	-0,37 %	↑	ja	D-Day	-0,02 %	↑	nein	nein	0,66 %	↑	nein	nein	0,07 %	↑	nein	nein	4	23
09.07.2025	0,61 %	↓	nein	nein	0,94 %	↑	nein	nein	0,49 %	↑	nein	nein	0,32 %	↓	nein	nein	1,07 %	↓	nein	nein	0,72 %	↑	nein	nein	4	23
10.07.2025	0,27 %	↑	nein	nein	0,09 %	↓	nein	nein	0,43 %	↓	nein	nein	0,34 %	↑	nein	nein	0,48 %	↑	nein	nein	-0,16 %	↓	nein	nein	3	23
11.07.2025	-0,33 %	↓	nein	nein	-0,22 %	↓	nein	nein	-0,63 %	↑	ja	D-Day	-0,63 %	↓	nein	nein	-1,26 %	↓	nein	nein	-0,21 %	↓	nein	nein	3	24
14.07.2025	0,14 %	↑	nein	nein	0,27 %	↓	nein	nein	0,20 %	↓	nein	nein	0,16 %	↑	nein	nein	0,67 %	↑	nein	nein	0,33 %	↓	nein	nein	3	20
15.07.2025	-0,40 %	↑	ja	D-Day	0,18 %	↑	nein	nein	-0,98 %	↑	ja	D-Day	-1,01 %	↑	ja	D-Day	**-1,99 %**	↑	ja	D-Day	0,13 %	↑	nein	nein	3	24
16.07.2025	0,32 %	↑	nein	nein	0,25 %	↑	nein	nein	0,53 %	↓	nein	nein	0,55 %	↑	nein	nein	0,99 %	↑	nein	nein	0,10 %	↑	nein	nein	3	24
17.07.2025	0,54 %	↑	nein	nein	0,75 %	↑	nein	nein	0,52 %	↑	nein	nein	0,51 %	↑	nein	nein	1,20 %	↑	nein	nein	0,76 %	↑	nein	nein	3	24
18.07.2025	-0,01 %	↓	nein	nein	0,05 %	↓	nein	nein	-0,32 %	↑	ja	D-Day	-0,23 %	↓	nein	nein	-0,61 %	↓	nein	nein	-0,07 %	↓	nein	nein	3	23
21.07.2025	0,14 %	↓	nein	nein	0,38 %	↑	nein	nein	-0,04 %	↓	nein	nein	-0,13 %	↓	nein	nein	-0,40 %	↓	nein	nein	0,50 %	↑	nein	nein	3	23
22.07.2025	0,06 %	↑	nein	nein	-0,39 %	↓	nein	nein	0,40 %	↑	nein	nein	0,70 %	↑	nein	nein	0,79 %	↑	nein	nein	-0,50 %	↓	nein	nein	3	19
23.07.2025	0,78 %	↓	nein	nein	0,61 %	↑	nein	nein	1,14 %	↓	nein	nein	1,27 %	↓	nein	nein	**1,53 %**	↓	nein	nein	0,43 %	↑	nein	nein	1	19
24.07.2025	0,07 %	↓	nein	nein	0,18 %	↑	nein	nein	-0,70 %	↑	ja	D-Day	-0,33 %	↓	nein	nein	-1,36 %	↓	nein	nein	0,25 %	↑	nein	nein	1	20
25.07.2025	0,40 %	↓	nein	nein	0,24 %	↓	nein	nein	0,47 %	↓	nein	nein	0,47 %	↓	nein	nein	0,40 %	↓	nein	nein	0,23 %	↓	nein	nein	1	20
28.07.2025	0,02 %	↑	nein	nein	0,33 %	↓	nein	nein	-0,14 %	↑	nein	nein	-0,62 %	↑	ja	D-Day	-0,19 %	↑	nein	nein	0,36 %	↓	nein	nein	1	18
29.07.2025	-0,30 %	↑	ja	D-Day	-0,38 %	↓	nein	nein	-0,46 %	↑	ja	D-Day	-0,29 %	↑	ja	D-Day	-0,61 %	↑	ja	D-Day	-0,21 %	↓	nein	nein	1	22
30.07.2025	-0,12 %	↑	nein	nein	0,15 %	↓	nein	nein	-0,38 %	↓	nein	nein	-0,63 %	↑	ja	D-Day	-0,47 %	↑	ja	D-Day	0,16 %	↓	nein	nein	1	24
31.07.2025	-0,37 %	↑	ja	D-Day	-0,03 %	↑	nein	nein	-0,74 %	↑	ja	D-Day	-0,84 %	↑	ja	D-Day	-0,93 %	↑	ja	D-Day	-0,55 %	↑	ja	D-Day	1	28
01.08.2025	**-1,60 %**	↓	nein	nein	**-2,24 %**	↓	nein	nein	-1,23 %	↑	ja	D-Day	-0,93 %	↓	nein	nein	**-2,03 %**	↓	nein	nein	**-1,96 %**	↓	nein	nein	0	29
04.08.2025	1,47 %	↓	nein	nein	**1,95 %**	↓	nein	nein	1,34 %	↓	nein	nein	1,09 %	↓	nein	nein	**2,10 %**	↓	nein	nein	**1,87 %**	↓	nein	nein	0	29
05.08.2025	-0,49 %	↑	ja	D-Day	-0,65 %	↑	ja	D-Day	-0,14 %	↓	nein	nein	-0,16 %	↑	nein	nein	0,60 %	↑	nein	nein	-0,73 %	↑	ja	D-Day	0	32
06.08.2025	0,73 %	↓	nein	nein	1,21 %	↑	nein	nein	0,18 %	↑	nein	nein	0,16 %	↓	nein	nein	-0,20 %	↓	nein	nein	1,29 %	↑	nein	FTD-like	1	30
07.08.2025	-0,08 %	↓	nein	nein	0,35 %	↑	nein	nein	-0,51 %	↓	nein	nein	-0,11 %	↓	nein	nein	-0,30 %	↓	nein	nein	0,32 %	↑	nein	nein	1	30
08.08.2025	0,78 %	↓	nein	nein	0,98 %	↓	nein	nein	0,47 %	↓	nein	nein	0,29 %	↓	nein	nein	0,17 %	↓	nein	nein	0,95 %	↓	nein	nein	1	30
																									min.	max.
	5				2				9				6				5				3				2	9
	⬆ Anzahl gültiger Distribution Day´s ⬆												⬇ Anzahl gültiger Distribution Day´s < -1,50 % ⬇													
	0				0				0				0				2				0				0	2

Relative Stärke 50 Handelstage

grün = stärkster Index / rot= schwächster Index (absteigend sortiert)

Datum	Markttrend
08.08.2025	Aufwärtstrend
Index	**RSL 50**
NDQ	1,0561
NDX	1,0484
SPX	1,0343
RUT	1,0153
DJIA	1,0119
NYA	1,0088

Wichtige Termine USA heute: keine
(powered by Tradays-App: www.tradays.com)

Die wichtigsten Quartalsergebnisse der Woche

(powered by www.earningswhispers.com)

Der Big Picture Index mit Markt-Timing auf Basis des Big Picture im Vergleich zu buy & hold im S&P 500 ab 01.02.2018.

(powered by natural intelligence only)

Portfolio Performance Datei Ansicht Buchung Online Hilfe 27 °C 80 % Mo. 11. Aug. 13:51:07

*IBKR LB.xml | Big Picture Index.xml | Big Picture Index Pro.xml | S&P 500 - buy & hold seit 01.01.1991.xml | A0NGW1 - buy & hold.xml | IBKR LB - Der 1 Million Dollar Plan.xml

Big Picture Index vs. S&P 500

Big Picture Index vs. S&P 500 | Seit 01.02.2018

Big Picture Index

True Time-Weighted Rate of Return: 172,27%

ca. Rendite p.a.: 14,23%

maximaler Rücksetzer: 10,62%

Mittlere Investitionsdauer je Trade: 35 Tage

Anzahl abgeschlossener Trades (mit Gewinn / mit Verlust): 52 ↑28 ↓24

Zeitraum bis max. Rücksetzer wieder aufgeholt wurde: 339 Tage

S&P 500

True Time-Weighted Rate of Return: 126,42%

ca. Rendite p.a.: 11,47%

maximaler Rücksetzer: 33,92%

Zeitraum bis max. Rücksetzer wieder aufgeholt wurde: 746 Tage

Performance-Vergleich

Big Picture Index (schwarz) vs. S&P 500 (rot) auf Wochenbasis

Jahres-Performance Big Picture Index

	Gesamtportfolio
18	-3,5
19	20,4
20	24,0
21	12,1
22	4,1
23	21,0
24	12,5
25	19,1

Jahres-Performance S&P 500

	S&P 500 (Benchmark)
18	-11,2
19	28,9
20	16,3
21	26,9
22	-19,4
23	24,2
24	23,3
25	8,6

Hinweise

Der Big Picture Index wird wie folgt berechnet:

> 100 % im SPX investiert im Aufwärtstrend
> 0 % im SPX investiert bei Verkaufsdruck oder Korrektur

Transaktionskosten und Steuern werden nicht berücksichtigt, da es eine reine Performancebetrachtung zwischen dem Big Picture Index und dem SPX darstellt.

Der Big Picture Index kann in der Praxis mit verschiedenen Finanzinstrumenten umgesetzt werden, zum Beispiel Long Call Optionen auf den SPX oder den SPY oder auch mit Futures auf den SPX.

Investitionsquote: 100 %

Der Big Picture Index Pro mit Markt-Timing auf Basis des Big Picture und zusätzlichen Regeln im Vergleich zu buy & hold im S&P 500 ab 01.02.2018.

(powered by natural intelligence only)

Portfolio Performance Datei Ansicht Buchung Online Hilfe 27 °C 80 % Mo. 11. Aug. 13:51:16

*IBKR LB.xml | Big Picture Index.xml | Big Picture Index Pro.xml | S&P 500 - buy & hold seit 01.01.1991.xml | A0NGW1 - buy & hold.xml | IBKR LB - Der 1 Million Dollar Plan.xml

Big Picture Index Pro vs. S&P 500

Big Picture Index Pro vs. S&P 500 | Seit 01.02.2018

Big Picture Index Pro

True Time-Weighted Rate of Return: 124,08%

ca. Rendite p.a.: 11,31%

maximaler Rücksetzer: 5,07%

Zeitraum bis max. Rücksetzer wieder aufgeholt wurde: 265 Tage

Mittlere Investitionsdauer je Trade: 28 Tage

Anzahl abgeschlossener Trades (mit Gewinn / mit Verlust): 27 ↑19 ↓8

S&P 500

True Time-Weighted Rate of Return: 126,42%

ca. Rendite p.a.: 11,47%

maximaler Rücksetzer: 33,92%

Zeitraum bis max. Rücksetzer wieder aufgeholt wurde: 746 Tage

Performance-Vergleich

Big Picture Index (schwarz) vs. S&P 500 (rot) auf Wochenbasis

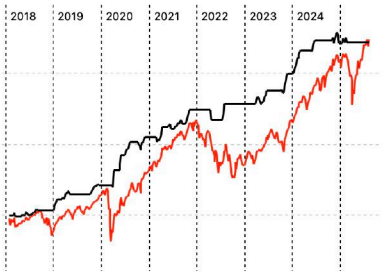

Jahres-Performance Big Picture Index Pro

	Gesamtportfolio
18	3,8
19	17,6
20	28,0
21	12,5
22	2,4
23	12,2
24	10,6
25	0,3

Jahres-Performance S&P 500

	S&P 500 (Benchmark)
18	-11,2
19	28,9
20	16,3
21	26,9
22	-19,4
23	24,2
24	23,3
25	8,6

Hinweise

Der Big Picture Index Pro wird wie folgt berechnet:

> 100 % im SPX investiert im Aufwärtstrend
> 0 % im SPX investiert bei Verkaufsdruck oder Korrektur
> zusätzliche Regeln für Entry
> zusätzliche Regeln für TakeProfit und StopLoss

Transaktionskosten und Steuern werden nicht berücksichtigt, da es eine reine Performancebetrachtung zwischen dem Big Picture Index Pro und dem SPX darstellt.

Ziel des Big Picture Index Pro ist es nicht, eine bessere Performance gegenüber dem Big Picture Index zu erzielen, sondern eine bessere Performance gegenüber dem SPX bei gleichzeitig geringerer Volatilität (max. Rücksetzer) gegenüber dem Big Picture Index.

Der Big Picture Index Pro kann in der Praxis mit verschiedenen Finanzinstrumenten umgesetzt werden, zum Beispiel Long Call Optionen auf den SPX oder den SPY oder auch mit Futures auf den SPX.

Investitionsquote: 0 %

*** Anhang mit Erläuterungen ***

Verwendete Ticker-Symbole der Indices (in Klammern die Symbole auf TradingView, falls abweichend):
Hauptindices
S&P 500: SPX
Nasdaq Composite: NDQ (IXIC)
Dow Jones Index: DJIA (DJI)
Nebenindices
NYSE Composite Index: NYA
Russell 2000: RUT
Nasdaq 100: NDX

Verwendete Abkürzungen bzw. Erläuterungen:
FTD: Follow Through Day gemäß IBD-Definition
D-Day: Distribution Day gemäß IBD-Definition
FED: amerikanische Notenbank
RSL 50: relative Stärke nach Levy auf Basis von 50 Tagen
ATH: All-Time-High
A/D-Linie: Advanced Decline Line
Aufwärtstrend-Tag: ein Tag mit Tagesgewinn oder höherem Hoch und höherem Tief
Alpha-Aktien: Aktien, die den Markt anführen, aber im deutschen nicht als Führer oder Marktführer bezeichnet werden (klingt im englischen mit „marketleader" besser)

*** Das Big-Picture-Konzept - Stand: 14.10.2024 ***

Das hier verwendete Konzept zur Einschätzung des Gesamt-Markt-Trends hat seinen Ursprung im Buch „Wie man mit Aktien Geld verdient" von William J. O'Neil und dem von ihm gegründeten Finanzverlag „Investors Business Daily", kurz IBD, erreichbar unter www.investors.com.

Ich habe das Konzept seit 2018 für mich überarbeitet und das Regelwerk so angepasst, dass es nur minimalen Interpretationsspielraum gibt, d.h. alle Regeln rausgeschmissen, die nicht digital ja oder nein sind oder diese bei Bedarf entsprechend ersetzt. Durch die Überarbeitungen ergeben sich hin und wieder kleine Abweichungen gegenüber dem Original Big Picture von IBD, die aber nicht nennenswert sind.

Die Analyse erfolgt hauptsächlich im Tageschart und zur Unterstützung am Wochenende im Wochenchart.

Der Grundgedanke ist folgender: 3 von 4 Aktien folgen dem Gesamtmarkt. Als Gesamtmarkt werden hierbei die folgenden marktbreiten Indices verstanden: S&P 500, Nasdaq Composite, Dow Jones Industrial Average und ergänzend der Russell 2000. Ich selbst habe die Liste der Indices noch um den NYSE Composite und den Nasdaq 100 ergänzt. Ist in der täglichen Analyse von allen Indices die Rede ist, dann sind die hier 6 aufgeführten Indices gemeint.

Wenn der Gesamtmarkt nun auf breiter Front nach Süden zieht, sind die eigenen Aktien im Depot meist mit davon betroffen und werden mit runter gezogen (Gegenwind).

Von November 2007 bis März 2009 verlor der S&P 500 in der Spitze rund 57 %. In diesem Zeitraum haben auch Aktiendepot´s , die ausschließlich auf Buy & Hold setzen stark an Wert verloren, was man emotional auch ertragen können muss.

Im Gegenzug ist es einfacher und mit weniger Risiko verbunden, wenn man einen Aufwärtstrend im Gesamtmarkt für den Kauf einzelner Aktien nutzt (Rückenwind).

Im Ergebnis der täglichen Analyse, die mit etwas Übung nur wenige Minuten dauert, gibt es drei Möglichkeiten mit entsprechender Handlungs-Empfehlung für Aktien von IBD:

🟢 Aufwärtstrend: Investitionsgrad bis 100 %
🟡 Verkaufsdruck: Investitionsgrad bis 50 %
🔴 Korrektur (vorher Abwärtstrend benannt): Investitionsgrad 0 %

Ich habe die Erfahrung gemacht, dass es durchaus sinnvoller ist, schon beim Auftreten von 🟡 Verkaufsdruck auf Investitionsgrad 0 % umzusteigen.

In 2023 hat IBD den Investitionsgrad etwas differenziert und wie folgt in 5 Stufen aufgeteilt (Beispiel, nicht aktuell):

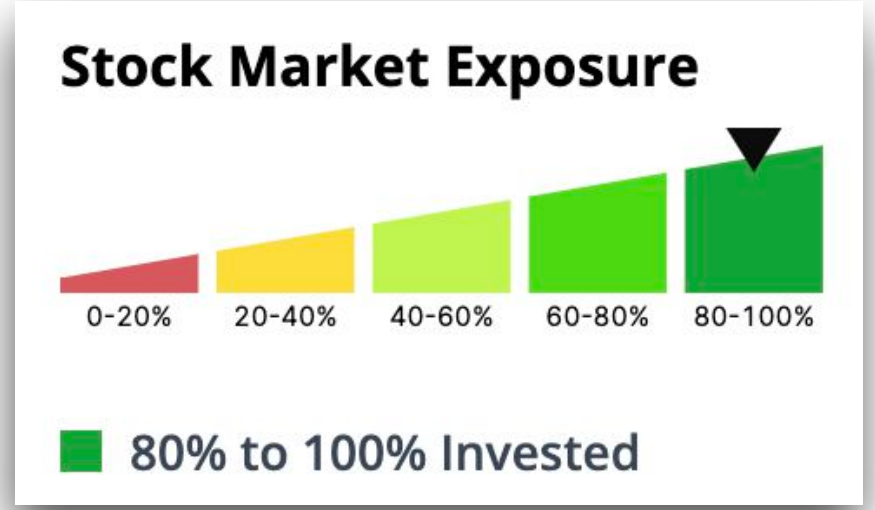

Im Mai 2024 wurde erstmalig der Wechsel von der Korrektur in einen Markt mit Verkaufsdruck von IBD vorgenommen, d.h. von rot auf gelb. Der Investitionsgrad wurde dabei von 20 % bis 40 % auf 40 % bis 60 % angehoben.

Es ist jedoch nicht klar definiert, in welcher Marktphase welcher Investitionsgrad empfohlen wird. Daher bleibe ich bei der bewährten Methode.

Letztlich muss jeder Investor für sich entscheiden, in welcher Höhe er bei welcher Marktlage investiert sein will.

Alternativ zum Kaufen/Verkaufen kann man sein Depot auch mit den bekannten Mitteln absichern.

*** Risikohinweise - Stand: 16.05.2025 ***

Das oben aufgeführte Big Picture und die Big Picture Indices stellen keine Handlungs-Empfehlung dar und dienen ausschließlich der Weiterbildung. Ich übernehme keine Haftung für Trades, die auf Basis meiner Einschätzungen durchgeführt werden. Auch habe ich keine gesetzlich vorgeschriebene Zulassung für Beratung in Wertpapieren und Börsenhandel.

Ideen und Kritik zu Verbesserung sind herzlich willkommen.

🤘 Let's rock the Wall Street and may the force of money be with you! 🤘